

1. **Francisco Becerra Landrón** (Paquito, 1892-1988), el hijo de Francisco **Becerra Zayas** [1.1] y de Francisca **Landrón Otero** [1.2], casó con **Francisca Otero Salgado** (Paquita, 1899-1995), hija de Tulio **Otero** Ramírez [2] y Elisa **Salgado** Córdoba [2].



Paquito [Caco] y **Paquita [Aya]** procrearon 6 hijos: María Mercedes (1921-), José Enrique I (1922-1926), Víctor (1923-1958), José Enrique II (1927-), Pilar Elisa (1929-) y Ana Carmen (1933-) **BECERRA-OTERO**.



María Mercedes, Víctor, Paquita, José Enrique, Paquito, Pilar Elisa y Ana Carmen.

Paquito [Caco] se graduó de ingeniería mecánica y eléctrica de la Universidad de Tulane en Nueva Orleans (1913-1917), capacitándose así para trabajar de ingeniero en centrales azucareras. Según dice **Diego Becerra Muñoz**, luego Caco fue Director de la Escuela Vocacional Rafael Cordero. De acuerdo a mis apuntes, abuelo Paco (Caco) también trabajó como Instructor Vocacional (Assistant Supervisor) de Artes y Oficios de la Escuela Vocacional Gómez Brioso en la parada 15 de Santurce (al lado de la Iglesia de San Francisco). Otros de sus trabajos fueron con la Puerto Rico Light and Power Company (Comerío), con la West Indies Machinery Corporation (San Juan) y con la compañía Shell (Departamento de Lubricantes Industriales). Trabajando allí sufrió su primer ataque del corazón, lo que ocasionó su retiro. La compañía le concedió una estación de gasolina Shell operada, en parte, por sus hijos José Enrique [Quique, Titi] y Víctor [Vitín] en el

cruce de Guaynabo por Caparra (donde hoy queda el expreso Martínez Nadal cerca del centro comercial San Patricio). Según mi padre Quique, él le llegó a servir gasolina en esa estación Shell a la flota de vehículos del cuartel de la policía de Guaynabo a cargo del Teniente José Antonio López Vélez, su futuro suegro.

1.1. **Francisco Becerra Zayas**, fue el hijo de **Francisco Becerra Otero** [3] en su *primer* matrimonio con Josefa **Zayas** Santiago en **Aibonito**. Sus hermanos fueron Josefa (Bigles), Elena (Picón), Providencia (Torrent), Aracelis y José **BECERRA-ZAYAS**. [N.B.: Diego Becerra Muñoz añade aquí a Francisca (Lizardi) pero otros familiares la ubican en el tronco Becerra-Colón.]

José Becerra Zayas (1862-1933) casó con **Ricarda Otero Vda. de (Ramón) Landrón** procreando a Carmen [¿Cambucha?] y a Ana María [¿Tata?] Becerra Otero quienes, junto a Julia Otero Franqui (una “prima”), conformaron el famoso trío de "Las Tías" de Paquito, por ser medias hermanas de su madre. Como también eran *sobrinas* de Francisco Becerra Zayas, fueron por tanto *primas hermanas* de Paquito [Caco].

Además de Paquito [Caco], el otro hijo de Francisco Becerra Zayas fue el dentista Rafael Becerra Jiménez (casado con Josefa Cobián Espina), residente de Bayamón.

1.2. **Francisca Landrón Otero** (Mo, 1872-1949) fue la madre de Paquito [Caco] y la hermana de **Enrique Landrón Otero** [5], el padrino adoptivo de Paquito [Caco] al Mo enviudar temprano y Paquito quedar huérfano de padre desde su niñez. Enrique Landrón Otero administró la **Central Azucarera Cambalache** en Arecibo.



[[Vídeo](#) 0:40 - 1:00 min.]

Allí empleó a Paquito cuando éste era adolescente y luego le sufragó sus estudios de ingeniería en Tulane. Paquito [Caco] desplegaba prominentemente en su casa un retrato pintado, grande y enmarcado, de su tío Don Enrique Landrón Otero, a quien siempre le guardó un profundo agradecimiento durante toda su vida, según fueron testigos todos sus hijos y nietos.

2. **Tulio Otero Ramírez** (1843-1908) [reseña histórica: alcalde de [Vega Baja](#) en el 1898; correligionario de Luis Muñoz Rivera] casó con **Elisa Salgado Córdoba** (1859-1928) procreando a Tulio, Elisita, Carmelita, Rosa María, Mercedes, Miguel, Ricarda y **Paquita [Aya] OTERO-SALGADO**.

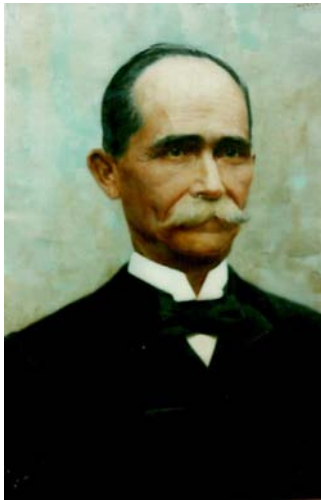

Tulio Otero Ramírez

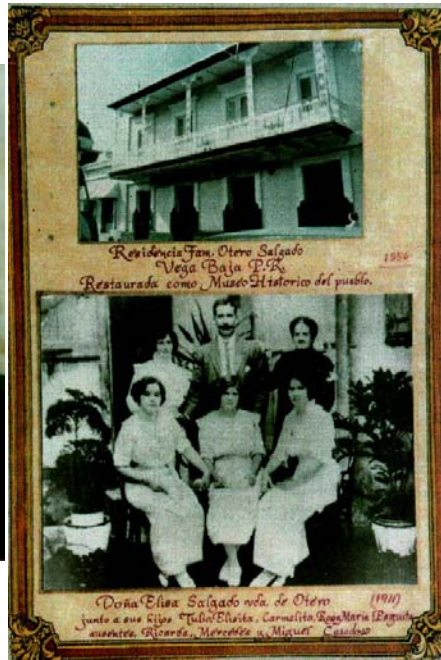

Elisa Salgado Córdoba



Museo Casa Alonso, Vega Baja. Lugar de nacimiento de la familia Otero-Salgado, donde se filmó la película [Linda Sara](#).



[Danza [Sara](#) de [Angel Mislán](#)]

2.1. Ricarda **Otero** Salgado (1881-d.), hermana de Paquita [Aya], casó con José F. **Nater** Girona (1878-d.), procreando a Amelia (esposa de **Enriquito** Landrón), Sisita (esposa de **Luis** Landrón), Ricardo, Margot, Carmiña, Blanca, Fernando y Pepito **NATER-OTERO**.

2.2 . Carmelita **Otero** Salgado (1892-d.) casó con Eladio **Rodríguez** Portela (1881-d.) y procrearon al [Lcdo. Eladio Rodríguez Otero](#) (1919-1977), pasado presidente del Ateneo de Puerto Rico. Eladio casó con Josefina Marxuach de la Cuétara, procreando seis hijos: Eladio, Josefina, Carmen Teresa, María Isabel, Miguel Juan y María del Pilar.

3. **Francisco Becerra Otero** (1832-1897) [Vdo. de Josefa Zayas Santiago] contrajo *segundas nupcias* con Aurelia **Colón** Picó ([Taé](#)) en el año 1870 en Aibonito, procreando a: Tomás [Tomasito], Sofía (Siragusa/Ortega), Francisca (Lizardi), Francisco [Frank], Isabel (Jiménez), Manola (Ortega) y Carmela [Mamaquique] **BECERRA-COLON**. Taé es, por tanto, la suegra del tío de mi abuelo Paquito (Caco). De otra parte, Francisco Becerra Otero fue hermano de **Diego Becerra Otero** [4]. Glorín Mock es nieta de Sofía Becerra Colón y Rafael Siragusa.

4. **Diego Becerra Otero (1834-1863)** fue el primer hijo de los cagüeños Ambrosio **Becerra** y María de la O. **Otero** (relación desconocida, si alguna, con Tulio Otero o con Ricarda Otero). Diego **Becerra** Otero (de Caguas) casó con María Cristina **Muñoz** procreando a Semiramis, Aurea y **Diego Becerra Muñoz** (nacido en el 1856, autor de la genealogía de las familias Becerra, Muñoz, Landrón, Otero, etc., escrita a sus 81 años en Aibonito en el 1937).

4.1. **Diego Becerra Muñoz** es sobrino de **Francisco Becerra Otero** [3] (el abuelo de Paquito [Caco]). Diego Becerra Muñoz se casa dos veces con esposas de apellido Torres (María Regalada Torres y Julia Victoria Torres Norat), procreando diez hijos, entre ellos dos de nombre Diego, de cada esposa, y ambos apellidados Becerra Torres (además de Ramona, Laura, Gladys, Haydee, Herbert, Sonia, Ileana y Myrna). De este tronco es que también proviene la relación familiar con el pueblo de **Aibonito** (donde nació Paquito).

4.2. Hay muchos más detalles en el recuento histórico realizado por Diego Becerra Muñoz (del cual abuelo Caco dejó copia).

4.2.1. Sebastián López Becerra fue un sobrino de Diego Becerra Muñoz. Sofía Becerra Colón fue una tía de Paquito [Caco].

4.2.2. Por su hermana Margarita, **María de la O. Otero** fue cuñada de [José Gualberto Padilla \(El Caribe\)](#) y tía de [Trinidad Padilla de Sanz \(Hija del Caribe\)](#).

5. **Enrique Landrón Otero** (1878-1935) [[Papaquique](#)], hijo de Ramón Landrón y el primer matrimonio de **Ricarda Otero** (1859-1915), casó con Carmela Becerra Colón [[Mamaquique](#)], procreando a: **Enriquito** (Amelia Náter Otero), **Luis** (Sisita Náter Otero), Pepito (Haydé Bou), Aurelia (Pepito Bou), Paco (Ma. Luisa Pedreira), Ana (Lawrence Cruz) y Ricarda [Caíta] (Jaime Bou) **LANDRON-BECERRA**. **Myrsa** Landrón Bou y **Lucy** Landrón Pedreira son nietas de Papaquique y Mamaquique.

{Apuntes inéditos familiares: Ramón Landrón fue hijo de Tomás Landrón Rivera y de Francisca [...]. Tomás Landrón Rivera fue hijo de Juan Gualberto Landrón y de [...] Rivera.}

5.1. Los hermanos de Enrique Landrón Otero fueron Ricarda, Pepe (Ma. Isabel Colón) y **Francisca** (1.2) **LANDRON-OTERO**.

5.2. Pepe **Landrón** Otero (hípico ponceño) y María Isabel **Colón** procrean a Jorge, José Enrique (Oté), Raquel y María Teresa (Teté).

5.3. Enrique Landrón Otero fue un prominente líder cívico y político de Arecibo y de Corozal. Luego de su experiencia como administrador de la Central Cambalache, se dedica a la profesión de agricultor de piñas en Corozal. Fue cofundador de la Asociación de Agricultores de Puerto Rico, sirviendo de portavoz en Washington de los agricultores puertorriqueños. Presidió la Comisión de Hacienda de la Cámara de Representantes y fue Vice-Presidente de la [Cámara en el 1930](#) [ver: [Incidencias Parlamentarias en Puerto Rico](#) por Néstor Rigual]. Legisló a favor de la creación del [Colegio de Abogados de Puerto Rico](#). En su sepelio, Don Antonio R. Barceló despidió el duelo.

Enrique Landrón Otero (breve reseña histórica): [PDF](#)

Nota: Este es un documento en constante revisión. Para obtener la versión más actualizada, por favor visite la siguiente dirección en internet:

www.pitirres.org

**Una página de servicio a la comunidad
dedicada a nuestras raíces puertorriqueñas**

Familia Becerra-Licha

PREGUNTA:

¿Está relacionado [Miguel Pou Becerra](#) (1880-1968) con nuestra familia?



Madre: [Margarita Becerra Julbe](#) (1856-d.),
hija de [José R. Becerra](#) y [Margarita Julbe](#);
distinta de Margarita Becerra *Bigles*,
hija de Josefa Becerra Zayas.

No habiendo José R. en la línea de *descendencia* conocida de Ambrosio Becerra (¿tuvo Ambrosio hermanos?), probablemente no hay relación familiar con el ilustre pintor (a pesar del enorme parecido físico al tronco *Landrón* y que la familia Landrón tiene raíces en Ponce).

Nota: En el *Tesouro de Datos Históricas* (Adolfo de Hostos, Tomo I, 1948) aparece el Lcdo. José Ramón Becerra, alcalde de San Juan, nacido en La Habana, Cuba; muerto en Ponce, 1903. También aparece Ramón Becerra (Juez avenidor del Partido en Ponce, 1841).

Diagrama sinóptico de referencia

www.ngsm.org/pitirres/MM90/images/Becerra-Landron-1.jpg

Redactado por
José Enrique Becerra López Otero Garcés Landrón Vélez Salgado Dorrego
[nieto de Caco y Aya]

jose@pitirres.org

2011.03.15

BOING *					Name	Born	Died	Name	Born	Died	
G1	G2	G3	G4	G5							
					Paquito BECERRA	1892	1988	+	Paquita OTERO	1899	1995
1					MERCEDES (Santiago)	1921	L		José (Pepito)	1913	1992
1	.1				José Francisco (Pepi)	1946	1992	+	Ana Raquel	1944	L
1	.1	.1			Johanna	1971	L	+	José Godínez	1970	L
1	.1	.1	.1		Marina	2003	L				
1	.1	.2			José Benigno (Pepi Jr)	1973	L				
1	.2				Mercedita	1947	L				
1	.3				Rafael Angel (Rafi)	1949	L				
1	.4				Pilar (Pilarín)	1963	L	+	x 2:		
1	.4	.1			Pilar Sofía	1988	L		José Gómez-Lobo	1962	L
1	.4	.2			Francisco Javier	1992	L				
1	.4	.3			Gabriela	1999	L		José Guzmán	1966	L
2					José E.	~1922	~1926				
3					VICTOR (Vitín) BECERRA	1923	1958	+	Glenda (Gilbert)	1919	L
3	.1				DIANA (Hearn)	1944	L	+	Merlyn	1944	L
3	.1	.1			Brent	1964	L	+	Marsella	1965	L
3	.1	.1	.1		Melea	2006	L				
3	.1	.2			Brad	1966	L	+	Andrea -div.	1972	L
3	.1	.2	.1		Kasey	1990	L				
3	.1	.3			Tyler	1977	L	+	Carissa	1982	L
3	.1	.3	.1		Madilyn Joy	2005	L				
3	.1	.3	.1		Kynlee Faith	2008	L				
3	.2				CHRIS (Bowers)	1951	L	+	Charles -d.	1952	L
3	.2	.1			Eric	1980	L				
4					JOSE (Titi) BECERRA	1927	L	+	Gladys (López)	1929	L
4	.1				JOSE Enrique (Papo)	1953	L	+	Rosa Belen	1953	L
4	.1	.1			Sofía	1981	L				
4	.1	.2			Sebastian	1984	L				
4	.1	.3			Ignacio	1987	L				
4	.2				FRANCISCO José	1955	L				
4	.3				ENRIQUE Antonio	1955	L	+	Ana Mercedes	1957	L
4	.3	.1			Christian	1982	L				
4	.3	.2			Gerardo	1984	L				
4	.3	.3			Claudia	1990	L				
5					PILAR BECERRA	1929	L				
6					ANA CARMEN (Santiago)	1933	L	+	Edgardo	1925	2004
6	.1				EDDIE	1959	L	+	Kathleen	1966	L
6	.1	.1			Juliana María	1993	L				
6	.1	.2			Claudia Ana	1997	L				
6	.1	.3			Benjamin	2002	L				
6	.2				CARLOS	1960	L	+	Beth	1963	L
6	.2	.1			Juan Carlos (Jack)	1997	L				
6	.2	.2			Nora	1999	L				
6	.2	.3			Thomas	2002	L				
6	.3				MILLIE	1962	L				
6	.4				LOUIE	1964	L	+	Annie	1964	L
6	.4	.1			Tony	1983	L	+	Kelly	1979	L
6	.4	.1	.1		Kathryn Ana	2009	L				
6	.6	.1	.2		Abbigail JoEllen	2011	L				
6	.4	.2			Joey	1985	L				
6	.4	.3			Emily	1992	L				

9-Mar-2011